Ungdomsskydning

i Dansk Bueskytte Forbund

- de 25 første år 1941 - 1966

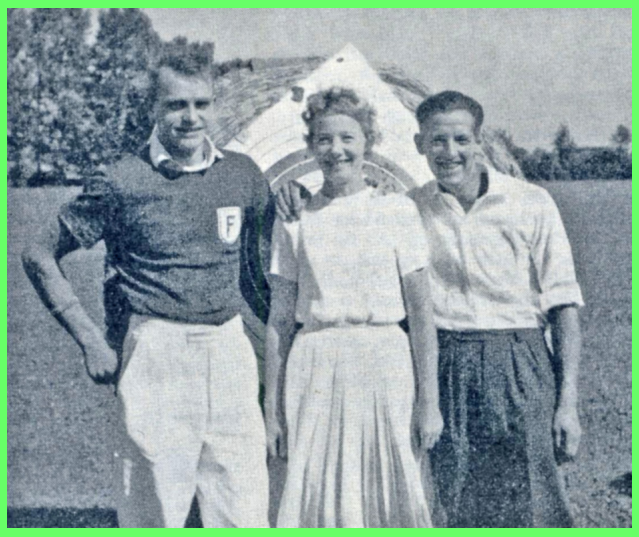

DM 1960 i Odense. Frederikshavn Bueskytteforening kan skilte med den første (uofficielle) danske juniormester, Palle Nielsen - til venstrae.

Ungdomsskydning anno 2014.

Ungdomsskydning i Dansk Bueskytte Forbund – de første 25 år

En spæd start

Den første indikation på, at også unge mennesker skød med bue allerede fra den spæde start på bueskydningen som idræt i Danmark, og før Dansk Bueskytteforbund blev optaget i Dansk Idrætsforbund, finder vi i augustnummeret 1941 af bladet "Bueskytten" – forløberen for det blad vi i dag kender som BUESKYDNING.

Ved et arrangement på Aarhus stadion i anledning af Aarhus Byjubilæum deltog 20 bueskytter fra Aarhus Bueskytteforening og "Buen" Aarhus. Der blev skudt til to skiver, og efter den indledende skydning faldt 10 skytter fra. I slutkampen stod den drabelige dyst mellem den 13-årige Knud Forsberg og Ove Eriksen, som dengang gik for at være landets bedste bueskytte. Resultatet blev da også, at Ove Eriksen gik af med sejren.
Senere i samme blad, oktober 1941 berettes om en 16-årig René Hansen, som vinder en handicapskydning i Aarhus Bueskytteforening - udregnet på gennemsnit af 10 kontrollerede skydninger.
De første mange år er det dog noget sporadisk, hvad angår bueskydning for unge mennesker. Det foregår mest på klubbasis.

Det første at finde vedrørende en mere organiseret juniorskydning er i et referat fra en generalforsamling i Frederikshavn Bueskytteforening i bladet Bueskydning fra april 1942, som i går ud på, at man påtænker at oprette både en dame- og en juniorafdeling. Hvad juniorerne angik, skulle det have alle betingelser for at kunne realiseres - hvorimod en dameafdeling mødtes med nogen skepsis. Bestyrelsen ville arbejde videre med sagen.
Fra Silkeborg meddeles i samme blad maj 1942 - også fra en generalforsamling - at medlemstallet var 31 seniorer og hele 11 juniorer. Faktisk et noget atypisk eksempel på interessen for juniorskydning i foreningerne så tidligt.

Ved en afslutningsskydning i Odense blev der skudt over afstanden 35 m, og målet var en and - malet og i naturlig størrelse. Oluf Voldsgaard (nr. 2 fra venstre) opnåede tre træffere i fem skud. Han var klubbens yngste medlem, og er trods sine kun 11 år indehaver af syv mesterskaber, en vandrepokal til ejendom samt en mængde andre sølvpræmier.
Samme Otto Voldsgaard havde i februar

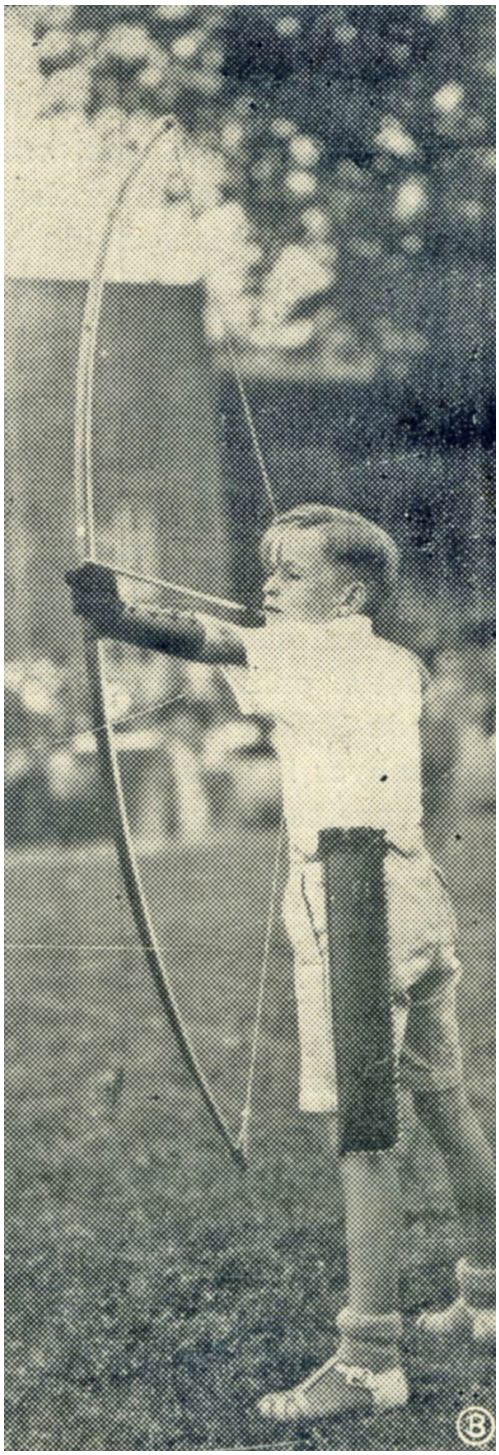

Danmarks yngste bueskytte anno 1941, Knud Forsberg, Aarhus Bueskytteforening. Foto var udlånt af dagbladet Demokraten.

Præmievinderne ved en afslutningsskydning i efteråret 1941. Et foto fra Odense Bueskytteklub Bueskytten aprilnummeret 1942:

1942 senere æren at indvie Odense Bueskytteforenings nye skydebane på Odense Skyttekreds bane på Nyborgvej ved at afskyde den første pil.

Faxe Ladeplads Bueskyttelaug åbnede sæsonen 1942 med en skydning på Strandvejsengen, hvori deltog 22 skytter. (Formentlig en søndag, hk). Damer og juniorer henvises til onsdage…
Fra Silkeborg Bueskyttelaug berettes om en konkurrence 14. juni 1942 mellem Silkeborg, Vejle, Aarhus Bueskytteforening samt Bueskytteforeningen "Buen" Aarhus, hvor en Sv. Aage Mortensen fra Silkeborg vinder juniorklassen. Og damerne skød i deres egen klasse for første gang!

Juniorskydning bliver for første gang officielt nævnt på forbundsplan ved forbundsmødet i forbindelse med DM den 1. august 1942.
Her nævner formanden Poul Nielsen, at man har sonderet terrænet vedrørende optagelse i Dansk Idrætsforbund – henset til den fremgang bueskydningen i Danmark havde undergået. Et af argumenterne var, at man nu havde udøvere i alle aldersklasser fra 15 år og opefter.

Rekordbestemmelser

Ved årsskiftet 1942-43 giver formanden i decembernummeret 1942 en opsummering af årets begivenheder, samt han opridser planer for fremtiden. Heriblandt at bestyrelsen vil udarbejde bestemmelser for rekorder, og at disse vil blive offentliggjort i "Bueskytten".
På et bestyrelsesmøde februar 1942 blev bestemmelser vedrørende danmarksrekorder vedtaget. Det var hensigten, at en fast rubrik i Bueskytten til stadighed skulle oplyse om rekorderne.
Bestemmelserne blev refereret i aprilnummeret 1943. Der kunne sættes rekord i både lang- og kort ronde samt samlet for begge ronder. I første omgang kom de til at gælde kun for herrer senior. Damer og juniorer var ikke nævnt.
Man skulle faktisk helt hen til juni 1947, før rekorderne for damer blev annonceret. Danmarksmesteren fra 1946, Astrid Troelsen stod for både lang- og kort ronde samt totalt. Den første officielle danmarksrekord findes i øvrigt gengivet i juninummeret 1943. John Møller, Københavns Bueskyttelaug bliver noteret for 517 point på den korte ronde. Formentlig præsteret i en korrespondancematch, København - Sandviken i Sverige juni 1943. Rekorden bliver slået umiddelbart derefter af Ejner Tang Holbæk, Hørsholm Bueskyttelaug - Danmarks kommende første verdensmester (1946). Rekorden lyder nu på 548 point.

Det første nr. af DBSFs officielle blad, BUESKYDNING udkommer 1. juli 1944. Samtidig medfølger en "Vejledning for foreninger" på fire sider indeholdende diverse regler og bestemmelser. Herunder bestemmelser for officielle rekorder. Rekorder anerkendes for den tids FITA-ronde på både lang- og kort ronde samt på de forskellige afstande for både herrer og damer. Juniorerne er fraværende!
I en senere vejledning fra 1946 kundgøres, at i alt 18 forskellige rekorder er at notere. Herrer + damer. Og igen lang- og kort ronde samt totalt. Endvidere de enkelte afstande. Juniorer stadig ikke nævnt.

Jysk Mesterskab

Ved Silkeborgs generalforsamling marts 1943 oplystes det, at medlemstallet var 27 aktive – heraf 6 juniorer.
Det jyske mesterskab i 1943 fandt sted i Silkeborg 15. august, og i indbydelsen nævnes, at der - i lighed med sidste år – ville blive lejlighed for juniorer at deltage i egen klasse om et særligt juniormesterskab. JM skulle skydes over både lang- og kort ronde. Juniorerne dog kun kort ronde. Startafgiften beløb sig til 2 kr. Der var ingen rabat for juniorer...
I det efterfølgende referat fra JM bemærkes, at ikke mindre end 9 juniorer deltog med C.E. Samleben og René Hansen, begge Aarhus Bueskytteforening, som de bedste.
Også året før havde 5 juniorskytter deltaget i JM på den korte ronde. Da de unge skytter startede deres skydning om eftermiddagen samledes publikums opmærksomhed om dem. Silkeborgskytten Sv. Aa. Mortensen udmærkede sig ved at skyde 303 point - hvilket var betydelig mere end mange af de deltagende seniorer.

Kort ronde:
Ansigtet på 50 m var 10-delt 122 cm.
35 m, 10-delt ansigt på 80 cm.
25 m, 45 cm ansigt, 5-delt med pointværdi 1-5 samt et sort centrum 5 cm i diameter og pointværdi 6.
30 pile på tre afstande, 50 m, 35 m og 25 m.

Talenter i Aarhus

Aarhus Stiftstidende havde Sct. Hansaften 1943 arrangeret en sportsopvisning, "De Unge Talenters Dag". Aarhusklubberne Aarhus Bueskyteklub og foreningen "Buen" var blevet opfordret til at deltage ved at afholde en Robin Hood-skydning mellem klubbernes juniorer. Erik Forsberg, Buen, Verner Nielsen, AaBK og C.E. Samleben, AaBK var de tre bedste. Sidstnævnte vandt kl. E ved en anden indbyrdes match mellem de to klubber 26. juni på Viby stadion med 340 point – i dyst også med seniorer.

Også "Viking" Esbjerg beretter om juniorer. Ved klubmesterskabet i september 1942 deltog tre juniorer på. En på 11 år, Hans Berthelsen, som vandt og to på hver 14 år. Hans Berthelsen vandt ligeledes en juniormatch over 15 træningsaftener. Som præmie modtog han en "smukt forarbejdet" bue af snedker, Aagaard. To af juniorerne havde også erhvervet et bronzemærke.
Efterhånden er der flere foreninger, som melder om skydning for de unge. Ved københavnernes klubmesterskab 1943 deltog i hvert fald en junior. Også Frederikshavn og Silkeborg melder om juniorer ved deres klubmesterskaber. I Aarhusmesterskabet mellem de to Åarhusklubber skydes en juniorkonkurrence. René Hansen og C.E. Samleben nr. 1 og 2.

Juniorer til drøftelse

På et hovedbestyrelsesmøde august 1944 orienterede formanden om DM for juniorer. Ifølge Dansk Idræts Forbunds love kunne et sådant kun arrangeres af specialforbundene. Han foreslog, at juniorer kun kunne deltage i det kalenderår, hvor de fyldte 16 år. Grundet det "ringe antal" juniorer udsatte man spørgsmålet til næste møde.
Den besked fik deltagerne også på det efterfølgende årsmøde i forbindelse med DM i Køge. Man var endvidere indstillet på, at der skulle være et minimumskrav for deltagelse lydende på 350 point på en kort ronde.
Ved det jyske mesterskab i Aalborg deltog fem tre juniorer. Nr. 1, 2 og 3, Erik Forsberg, "Buen", C.E. Samleben Aarhus og P.H. Seifert, Aalborg nåede henholdsvis 209-, 181- og 106 point. Så der var stadig langt til de

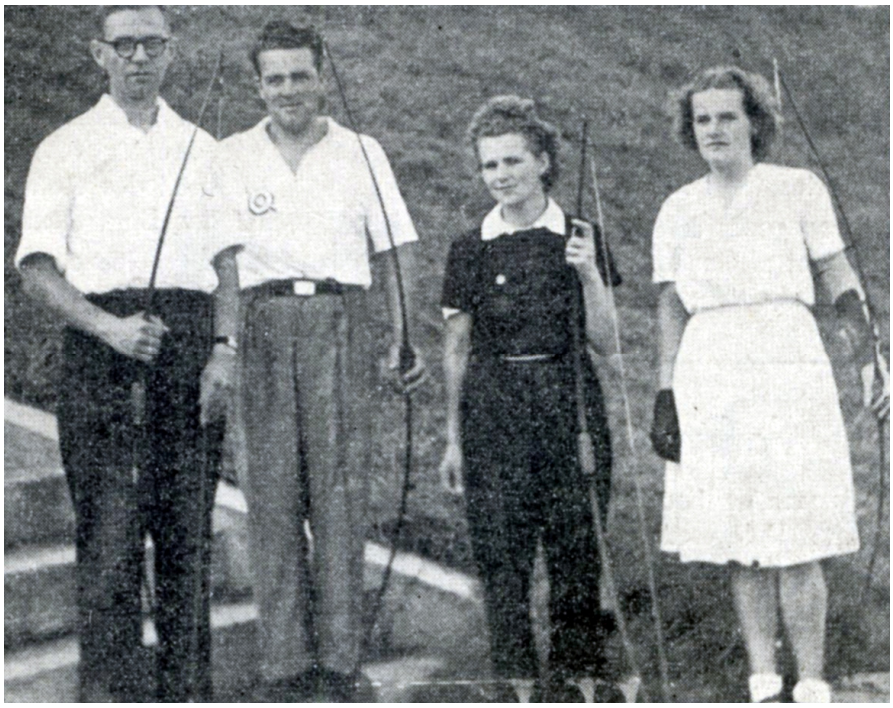

DM 1946: Ejnar Tang-Holbek, Hørsholm, lang ronde + tota -, A.H. Tromborg, Aarhus, kort ronde - Astrid Troelsen, Næstved, lang ronde + total og Ellen Svendsen, Frederikshavn, kort ronde.

350 point. Det skal dog nævnes, at Aalborg ifølge referatet på dagen var hjemsøgt af en "brandorkan".
Så jo. Medens man i forbundet diskuterer for og imod juniorskydning, skyder disse nu rask væk ved både klubmesterskaber og regionsmesterskaber. Det kan man jo så tænke lidt over…

I et læserbrev i april/maj nummeret 1945 refererer en unavngiven person fra en unavngiven forening om juniorskydningen i hans forening:
"I starten gik det strålende med drengeafdelingen". (Pigerne var endnu ikke i tankerne, hk).
"De ældre skytter deltog i instruktionen og ledelsen af drengene, og det første mesterskab optog sindene i lang tid før afholdelsen. Hvorefter det kun gik tilbage med interessen".

Brevskriveren forestiller sig forskellige årsager såsom dalende interesse hos de ældre skytter, drengenes forventninger som ikke holdt osv. Han spørger videre, om det er forbundet, som er for ungt til at tage vare på de unge – ved bl.a. ikke at udfærdige regler specielt for disse.
En kommentar fra redaktionen i samme nr. går på, at man *"fuldt ud forstår indsenderens hjertesuk",* og opfordrer foreninger med juniorafdelinger at meddele deres erfaringer med sådanne.

Damer til DM

På et bestyrelsesmøde forud for Forbundsmødet 1945 blev det vedtaget, at damer skulle kunne deltage ved DM uden særlige betingelser – dog kun et forbundsmesterskab. DIF-medaljerne lå længere ude i fremtiden. Juniorer blev ikke nævnt!
Der deltog da også kun to *"modige"* damer, som det senere blev nævnt i referatet. De to modige damer var Martha Larsen, Frederikssund og Edith Petersen, Odense. Til gengæld deltog hele 8 damer ved JM samme år – foruden fire juniorer.
Samme Marta Larsen præsterede umiddelbart efter DM at skyde et resultat som udløste guldmærket. Redaktøren mente i øvrigt, at resultatet var verdensrekord…
I 1946 kåredes i Aalborg den første officielle kvindelige danske mester, efter at man havde opnået DIF's anerkendelse. Astrid Troelsen fra Næstved vinder foran 6 andre kvinder.
Der skulle gå en del år endnu, før også juniorerne kunne skyde om et DM!

I mellemtiden fortsatte en del foreninger med at berette om deltagelse af juniorer i deres klubmesterskaber. Ligesom disse også var med ved især jyske og sjællandske mesterskaber.
Bl.a. blev Knud Erik Petersen, Aarhus klubmester 1946 på kort ronde med 372 point.

Der spores dog en vis stangnation desangående sidst i 1940-erne. Således melder Holte Bueskyttelaug fra generalforsamlingen i 1947 om et forsøg på at starte en juniorafdeling. Man havde arrangeret en aften med filmfremvisning og foredrag på hotellet og inviteret elever fra gymnasiet og kommuneskolen. Der mødte kun 6 elever, og bare en enkelt syntes at være interesseret. Hvorefter man skrinlagde planen!
Til gengæld havde man i Aarhus drøftet juniortræning, evt. i samarbejde med spejderkorpsene. Det var meningen, at laugets medlemmer skulle stille sig til rådighed som instruktører.
Også i Frederikshavn meldes om juniorer – og damer! I alt 32 frederikshavnere dyrker nu denne udmærkede idræt…

På forbundets bestyrelsesmøde maj 1947 drøftes spørgsmålet om juniorer på officielt plan:
"Juniorspørgsmålet blev drøftet. Det oplyses, at enkelte foreninger havde forsøgt med at oprette juniorafdelinger. Resultatet var imidlertid ikke strålende, og forbundet mente - specielt med henblik på den vanskelige materialesituation – at tiden ikke var moden til et fremstød i denne sag. Men forbundet er naturligvis villig til at bistå med råd og vejledning, såfremt der er foreninger, der ønsker at arbejde for sagen."
Vedrørende materialesituationen skal man erindre, at der mange år efter krigen var importforbud af adskillige varer samt valuta restrektioner, og først langt op i 1950-erne lettedes situationen.

Uanset den officielle holdning var der dog stadig juniorskytter – selvom der var langt imellem. Ved JM 1947 deltog f. eks. tre skytter fra Brøns(!) En Chr. Jensen vandt kort ronde med 396 point.
"De er stof i denne unge skytte, og med en god læremester vil man sikkert høre godt nyt fra ham med årene".
Således i referatet. I resultatlisten var der ikke plads til juniorerne…
Typisk var det fra diverse klubmesterskaber, som den gang blev refereret i forbundets blad, at juniorerne blev omtalt.

Spørgsmål og svar

I februar 1948 udsender forbundet et spørgeskema vedrørende foreningernes gøren og laden, for at man kan danne sig et indtryk

over, hvad der rører sig i foreningerne. Og for at foreningerne kan lære noget af hverandre.18 foreninger (ud af 32 - april 1948) svarer på de 12 spørgsmål – hvoraf nr. 7 går på, om man har juniorskytter.
11 foreninger svarer nej: Middelfart, Maribo, Nr. Aaby, Rønne, Hørsholm og Søborg. Køge svarer nej, da alle de unge i byen er fodboldgale! Roskilde hvde haft en juniorafdeling, men har nu sløjfet den. Frederikshavn har dårlige erfaringer med juniorafdelingen. I Viking har man kun haft "sorg og ulejlighed" med juniorerne. Nakskov har haft - men…
I 7 foreninger er der juniorer: I Holte har man en juniorafdeling, som blev startet i foråret 1947 og nu består af syv medlemmer. "Pilen" Odense har få juniorer, og i Næstved kan man mønstre syv unge. Lyngby svarer bare ja, mens Brøns melder om 8 juniorer. Aalborg bemærker, at de længe har haft en juniorafdeling. I Amager lader man juniorer og damer deltage på lige fod.
Ingen tvivl om, at man i de fleste foreningerne mangler den "kultur" der skal til, for at beskæftige sig med de unge. En kultur som det nok tager længere tid end de 7-8 år at opbygge.

Stagnation

Fra 1947 til omkring 1951 ser det ud til at der indtræder en vis stagnation hvad angår juniorskydning. I hvert fald er det meget spredt med omtale af disse. Én af årsagerne hertil kan være, at man på et tidspunkt opfordrer foreningerne at afkorte deres referater fra generalforsamlinger og klubmesterskaber. Man var nødt til en overgang at reducere forbundsbladbladet til kun fire sider om måneden grundet økonomi – frem for at sætte prisen op. Juniorerne var stadig lavt prioriteret ude i foreningerne!
Men de var der dog. Bl.a. ved JM 1949 deltog fem juniorer. Tre fra Aalborg og to fra Aarhus. Og ved et stævne i Aalborg omtales en Kurt Jensen i kl. F med et flot resultat. At placere de unge skytter i kl. F i resultatlisterne - en begynderklasse - gør, at de er svære at identificere i resultatlisterne, med mindre de blev omtalt i teksten, hvilket ikke altid er tilfældet.
Et resultat, som bliver omtalt, er fra september 1950. En 16-årig Ole Ipsen fra Amager præsterer på 50 m en serie på maksimum 54 point på 6 pile. Centrum på 50m skiven var dengang en 9ér! Godt nok under træning, men…
Vejle melder om en fugleskydning sidst i 1950 med deltagelse af juniorer – heriblandt en pige, Karen Bredegaard, som i dyst med Peter Jessing Lund måtte se sig distanceret efter tre piles omskydning.

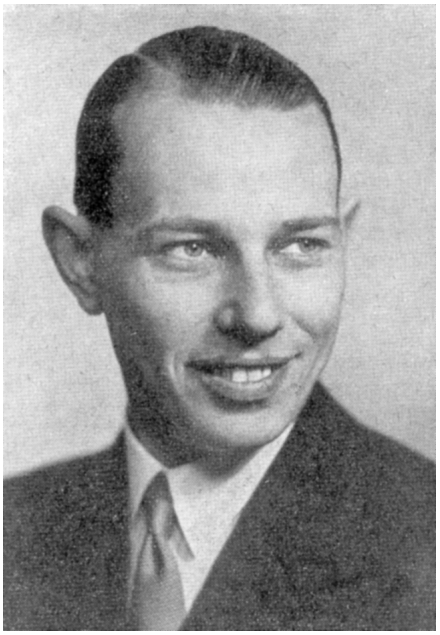

Poul Nielsen, formand for Dansk Bueskytte Forbund 1941 - 1952.

Børns leg med bue og pil

Under denne overskrift beskæftiger formanden for forbundet, Poul Nielsen sig april/maj 1951 med en omsiggribende trend blandt unge drenge. Politiet har udsendt forbud mod børns farlige leg med bue og pil, som har afstedkommet flere ulykker, og forbundet har ved flere lejligheder gennem pressen udsendt advarsler desangående.
Poul Nielsen mener, at årsagen til miseren kunne ligge i, at der for tiden i biograferne vises flere bueskyttefilm i Robin Hoodstilen. (Faktisk var filmen om Robin Hood med Errol Flynn i hovedrollen min allerførste farvefilm, som jeg så sammen med min far først i 1950-erne. Filmen var faktisk fra 1938, men kom først til Danmark længe efter krigen. Min interesse for sporten bunder sikkert heri…)
Nå, men Poul Nielsen slår til lyd for, at den tid ikke er fjern, hvor man vil kunne optage drenge som juniormedlemmer i klubberne. *"Det er dem vi skal bygge for fremtid på*", skriver han. Han er dog klar over, at foreningerne skal være rustet til at tage imod de unge, og at det kræver, at der er voksne til stede, som kan undervise de unge og holde justits. Samt hvad der er mere vigtigt*: "Der må ikke ske ulykker i en bueskytteforening!"* Han opfordrer foreninger, som modtager juniorer, at lade høre fra sig om hvordan man gebærder sig.
Juni 1951 refereres en notits fra Lolland Falsters Stiftstidende, om at man i Nykøbing F vil søge at danne en bueskytteforening, som udelukkende skal bestå af skoleelever fra 13 år og til gymnasiet. En tidligere bueskytte, Styring Nielsen har taget initiativet hertil – netop for at undgå den farlige leg på offentlig vej.

Skaf nye medlemmer

Under denne overskrift tager J.P. fra Hillerød i april/maj 1951 bl.a. emnet juniorer op i et indlæg i BUESKYDNING. Jens P. Hansen oplyser, at han på SBSU´s møde i marts rejste spørgsmålet – dog uden at få ret megen tilslutning. Han tror imidlertid fuldt og fast på, at der findes mange drenge(!), som vil dyrke vor idræt, og at man skal tage skridtet fuldt ud og tage den som 12-årige, og ikke vente på, at de bliver 16 år. Disse skal dog have bedre betingelser end at skyde på de lange ronder. Ham plæderer for at indførsel af særlige afstande og evt. skyttemærker for aldersklassen.

Han er klar over, at det vil være et stort ansvar og koste mange anstrengelser, *"men jeg tror på, at det i det lange løb betaler sig. Det er jo ungdommen, som skal føre vor idrætsgren videre".*

Debat om juniorer

For om muligt at sætte gang i debatten om juniorskydning, henvender Poul Nielsen sig til det svenske forbund, Henry Kjellson, som på det tidspunkt er præsident for FITA, for at få et kendskab til hvordan man der håndterer de unge bueskytter. Bl.a. havde man i starten skudt på for lange afstande, men havde nu sat afstanden til 30 yards (meter?) og på et 122 cm ansigt. Man havde ingen minimumsalder, og kontingentet var ca. det halve af seniorernes.

Fra Gentofte Bueskyttelaug melder man sig i debatten. Formanden, Gunnar Albertsen er en driftig mand. Foruden mange andre gøremål for klubben og for forbundet har han (klubben) oprettet en afdeling for piger og drenge.

"Vi har juniormedlemmer på andet år, og er meget glade for dem. For tiden (juli 1951) har vi syv – to piger og fem drenge i alderen 11-15 år. Aldersgrænsen har vi set gennem fingrene med, men vi tager dem ikke yngre end 10 år. De betaler 2 kr. i kontingent om måneden, men er kontingentfri om vinteren, da vi desværre ingen vinterbane har. Vi lader juniorerne skyde en særlig kort ronde over afstandene 40- 25- og 15 m, som har vist sig at passe til deres fysik og buernes styrke. Deres buer af træ eller stål er fra 28 til 35 pund. Instruktionen tager jeg selv mig af. Desuden giver jeg dem vejledning i buens bygning og pilenes og strengens fremstilling. Strengene laver de selv på vor maskine, hvorved de på den måde sparer penge. Det glæder os, at juniorernes forældre også er meget interesseret, og det giver også dem lyst til at prøve. Jeg mener, at optagelsen af juniormedlemmer i foreningerne rundt i landet, således vil medføre flere seniormedlemmer".

En fremsynet mand, denne Gunnar Albertsen, som i øvrigt var blevet udpeget som én af to landsdelsinstruktører – for Sjælland. Ifølge en notits i Roskilde Tidende på samme tid påtænker man i Roskilde Bueskyttelaug at oprette en juniorafdeling. Man kan blot henvende sig til formanden, Holger Hansson eller komme til træningen onsdag og fredag aften eller søndag formiddag.

Det går trægt...

Trods ovenstående anstrengelser, er der ikke meget at berette om vedrørende juniorernes aktiviteter i forbundets blad de næste år. Problemet bunder formentlig i, at man fra officiel side ikke har overskud til at formulere et koncept for de unges aktiviteter – samtidig med at kun få foreninger tænker i de baner. Der er også muligt, at nogle af de unge bliver placeret i kl. F - som var begynderklassen og som kun skød kort ronde - og dermed ikke identificerbare som juniorer.

Helt sporadisk kan nævnes, at i Aalborg i november 1951 deltager en 10-årig Ole Andersen for første gang i et stævne – en fugleskydning. *"Det udviklede sig til en mannedyst blandt de unge skytter".*

Amager Bueskyttelaug har april 1952 besøg fra det svenske samt fra det øvrige Sjælland til en terrænskydning. Tre juniorer er nævnt i resultatlisten - herunder én svensk.

En undtagelse fra reglen er, at Gentofte den 11. juni 1952 afholder et stævne kun for juniorer. Det er faktisk det første arrangement overhoved kun for juniorer, som vi støder på. Skydningen går over to korte ronder – 35 m, 25 m og 15 m. der deltog 11 juniorer i alderen 12 – 14 år.

I Vejle nævnes to deltagere i juniorklassen ved et stævne maj 1952. Heraf faktisk en pige, Rita Nielsen fra Odense!

At man dog i forbundet er obs. på problemet fremgår af beretningen ved forbundsmødet 1952*: "Udvalget, der arbejder med juniorspørgsmålet, havde af forskellige grunde ikke kunnet afslutte sit arbejde og fremkomme med forslag til mødet. Udvalget fortsætter sit arbejde og håber inden længe at fremkomme med forslag".* Ifølge referatet havde ingen kommentarer til emnet!

Først i april 1953 meddeler forbundet, at man har truffet bestemmelse derom:

"Juniorer må kun skyde kort ronde og damernes lange ronde. Hvorvidt en junior må skyde den lange dameronde, må i hvert enkelt tilfælde afgøres af foreningens formand, da dette må være afhængigt af den pågældendes

fysik og det materiel, han anvender. Juniorer kan opnå bronze- og sølvmærker efter de sædvanlige point. Guldmærket kan ikke opnås af juniorer". (Formentlig fordi det kun var for langrondeskytter, hk).
Ved et stævne i Fredericia august 1952 deltog juniorer i to klasser. En Viggo Hansen på kun 15 år havde bedste resultat blandt junior- og begynderklassen kl. F og blev nr. 5 af samtlige 38 skytter!
Også i 1952 meldes om enkelte juniorer ved stævner i Roskilde, Hillerød og Helsingør.

I juni 1953 var der startet en ny forening i Aabenraa med hjælp af folk fra Haderslev. 13 interesserede meldte sig med det samme på mødet – heraf 7 drenge og endnu flere forventedes. Det var i øvrigt en gængs taktik på den måde at udbrede buesporten i landet. At bestående foreninger fungerede som "fødselshjælpere" i nabobyerne og anbefalet af forbundet!
Ved det jyske mesterskab 1953 i Frederikshavn deltog efter resultatlisten i hvert fald fem juniorer. Disse blev sågar nævnt i referatet i BUESKYDNING i julinummeret*: "Hos juniorerne lagde man straks mærke til Ib Sørensen fra Vejle, der sammen med klubkammeraten Arne Uth førte hele vejen fra start til mål. Disse unge skytter præsterede noget af det helt rigtige, og vi spår vist ikke meget galt, når vi forudsiger, at de i løbet af nogle år vil være at finde i den jyske elite".* Ib Sørensen vandt med 792 point foran Arne Uth med 720 point. Samme Ib Sørensen er senere på året noteret for 1088 point ved et stævne, som er foreningen Jydens i Ringkøbing første. Og igen i Vejle opnå han - nu i klasse 3 sammen med damerne - 1298 point. Det noteres, at han kun er syv point efter den jyske rekord for damer. Han blev desuden fuglekonge i Vejle det år.

I løbet af 1953 melder bl.a. følgende foreninger om juniorer en eller flere gange ved diverse stævner og klubmesterskaber: Aalborg: Eigil Aagaard 651 p, Haderslev: Leo Mathiasen 249 p, Fredericia: Viggo Hansen, 1179 p, Ib Sørensen, 1124 p, Aalborg: Eigil Aagaard, 651 p og Gentofte.
1954 stævne i Fredericia: Igen Viggo Hansen, Fredericia, 1237 p og Ib Sørensen, Vejle, 1078 p.

Udmelding fra forbundet

Det er symptomatisk, at deltagelsen af juniorer i diverse skydninger er noget tilfældigt. De unge kommer og går, og den kultur, der senere skulle vokse frem – at unge sagtens kunne skyde med bue – var endnu ikke i sigte. Årsagen hertil kunne være, at man i foreningerne ikke var indstillet på at afse tid og kræfter på sagen og ikke mindst mangel på anvendelige materialer.
I forbundet var man heller ikke indstillet på at fremme sagen. På et bestyrelsesmøde marts 1954 forelå et forslag fra Nyborg om at gøre noget ekstra for sagen og at lade juniorer deltage ved DM på dameronden.
"Dette mener man ikke kan lade sig gøre, da man i forvejen må holde stærkt igen for ikke at deltagerantallet til DM bliver for stort. Juniorsagen har i øvrigt ikke den store betydning for bueskydning, som Nyborg tillægger den. (Medlemstallet taler i øvrigt for sig selv). Det viser sig i praksis, at juniorer er alt for ustabile, interessen varer kun kort – dog med få undtagelser".
Man påpegede videre i referatet, at det var vanskeligt for foreningerne at skaffe seniorer, der havde tid til at påtage sig ansvaret med at holde opsyn på skydebanen. Derudover var økonomien i de relativt små foreninger ikke til det. Man henviste desforuden til de af forbundet trufne bestemmelser fra april 1953.
"Av for den!" Det havde lange udsigter…

Trods ovenstående melder Aabenraa maj 1954 om fire lovende juniorer, og ved Jysk mesterskab samme år deltager igen Ib Sørensen, Viggo Hansen sammen med en Sv. Svensson. Ib Sørensen betegnes nu som meget lovende og han rykker op i seniorklassen til næste år. De unge var også med i et stævne i Fredericia. Jyllands Bueskytte Union var i øvrigt den eneste union, som ifølge resultatlisterne havde deltagelse af juniorer det år i deres mesterskaber. Et par unge deltager i en fugleskydning i Gentofte.

1955 var året, hvor man på det internationale bueskytteforbunds kongres i forbindelse med VM i Helsingfors vedtog FITA-ronden på 144 pile. (Den ronde som sidste år (2013) blev nedgraderet, således at OL-ronden blev førsteprioritet).
Sekretæren for DBSF, C.O. Vaaben Hansen orienterede derom i augustnummeret. Der skulle udarbejdes ny klasseinddeling og nye pointsatser for bueskyttemærkerne, og han opfordrede foreningerne til straks at begynde at skyde den nye ronde, da den ville blive obligatorisk ved unionsmesterskaberne samt DM. Der var ingen retningslinjer for juniorer! JM blev dog skudt efter den gamle ronde med deltagelse af fire juniorer. En Tonny Larsen nåede 920 point - 13 point bedre end bedste dame.
På forbundsmødet ved DM samme år var

kontingentet til forbundet til debat. Man vedtog at beholde de hidtidige satser: 2 kr. for voksne og 1 kr. for juniorer…

Ellers er det er ikke ofte, at juniorer bliver nævnt i hverken de officielle meddelelser fra forbundet eller i foreningernes indberetninger først og midt i 1950-erne. En af årsagerne kan være, at juniorerne "gemmer" sig i de forskellige klasseskydninger - bl.a. bruges laveste klasse 7 til begyndere og formentlig juniorskytter. I hvert fald vides, at Jørgen Tang Holbæk, Østerbro - en nevø til Ejnar T. Holbæk - i et stævne i Gentofte deltager netop i kl. 7. Heller ikke i Vinterskydningen, som nu foregår på både 25 m og 15 m, nævnes juniorer. Dog optræder der en juniorer ved den første officielle FITA-ronde på Fyn ved Pilen, Odense maj 1956 samt to af slagsen fra Aabenraa og Viborg ved JM samme år.
Med optagelse af den nye FITA-ronde skulle der udarbejdes mærkesatser, og på et bestyrelsesmøde april 1956 besluttes bl.a., at piger og drenge kan erhverve mærker. For at opnå et bronzemærke skulle der opnås 400 point for de 144 pile. Juniorerne skulle formentlig skyde på damernes afstande, hvilket ikke er nærmere præciseret.

Opblødning…

Ved forbundsmødet i forbindelse med DM 1956 i Nyborg blev der fra SBSU efterlyst en speciel juniorronde på f.eks. 50, 40 og 30 m med særlige regler for at opnå sølv- og bronzemærker. Forslagsstilleren mente, at det var en gene for juniorskytterne at skyde sammen med damerne.
Bestyrelsen erklærede sig meget interesseret i forslaget og anmodede SBSU at komme med et konkret forslag inden udgangen af februar 1957.
Førnævnte Jørgen Tang Holbæk indbyder sammen med Østerbro Bueskyttelaug til en klasseskydning for alle juniorer på Emdrup Søgaard, Keldsøvej. Der udsættes en præmie i hver klasse, og startafgiften beløb sig til 2 kr. Indbydelsen slutter med håbet om at se alle juniorkammerater til dette det første stævne af sin art.
Desværre kom der ikke en eneste tilmelding fra udefra, så man afholdt i stedet for et klubmesterskab for de 8 unge skytter. Der blev skudt på 50 m, 35 m og 25 m – altså den gamle korte ronde. Bedste skytte opnåede 427 point og den sidste kun 36 point. Det nævntes, at alle var begyndere fra samme år og at vejret var meget dårligt – deraf de relativt dårlige resultater…
Juniorerne havde haft besøg af en journalist fra Socialdemokratens "Miniavisen", hvilket resulterede i en pæn artikel samt et par fotos.
Ved Glostrups jagt- og terrænskydning deltog seks juniorer – tre under og tre over 12 år. Også i Rønne deltog en ung skytte, Holger Kürstein i en terrænskydning - (ja, ja!). Han var ved at blive opslugt i en mergelgrav under opsætning af skiverne. Heldigvis var far, Egon i nærheden, så det blev bare til en våd sok. Holger placerede sig i øvrigt foran den kvindelige danske rekordholder på den gamle lang- og kort ronde, Birthe Sørensen – hvilket han stolt berettede om flere år efter!

I DBSFs blad, november og december 1956, refereres et forslag til internationale regler for "Jakt- og Fältskytte" udarbejdet af formanden for det svenske Fältskytteforbund. Et omfangsrigt materiale som omhandler alle aspekter faget henhørende – herunder også juniorregler: *En bueskytte er junior, når han eller hun ikke er over 16 år. En junior må ikke deltage i mesterskaber, før han eller hun er fyldt 14 år. I visse stævner og mesterskaber, bør juniorerne opdeles i to klasser; yngre og ældre. Som "yngre juniorer" betragtes den, der ikke er over 14 år.*
Forslaget var i engelsk oversættelse udsendt til samtlige lande under FITA, og man regnede med, at det blev vedtaget, evt. med enkelte ændringer. Man havde dog endnu ikke taget stilling til forslaget i DBSF, og det var altså ikke officielt godkendt endnu.

Forbundet træder i karakter

På et i øvrigt righoldigt bestyrelsesmøde februar 1957 blev også "juniorspørgsmålet" drøftet. Et udarbejdet forslag gik ud på, at sætte aldersgrænsen til 18 år, og skydeafstandene skulle være 60 m, 50 m og 30 m med 122 cm ansigt på 60 m og 50 m og 80 cm på 30 m. Forslaget ville blive behandlet på det kommende forbundsmøde. (Man må gå ud fra, at der skulle skydes 36 pile på hver afstand, hk).
Men allerede i majnummeret kommer så et uddybende reglement med bl.a. inddeling i fire klasser samt pointsatser for sølv- og bronzemærker. Inddelingen blev for kl. 1 over 600 p. Kl. 2 500 p. Kl. 3 300 p. og kl. 4 under de 300 p. Det ses dog ikke efterfølgende, at klasseinddelingen blev benyttet ret meget – måske fordi antallet af juniorskytter rundt om i foreningerne var forholdsvis lille. Den mest skelsættende bestemmelse var dog, at juniorer fik mulighed for også at skyde om et dansk mesterskab:
Danmarksmesterskaber og distriktsmester-

skaber afholdes i lighed med seniormesterskaber. For at kunne deltage i Danmarks- og distriktsmesterskaber må juniorer være fyldt 14 år. (Nærværende paragraf træder først i kraft, når der et sådant antal juniorer, at det vil være forsvarligt at afholde mesterskaberne. Indtil videre afholdes kun distriktsmesterskaber).
Derudover blev det officielt med juniorrekorder – både for hver af de tre afstande samt totalt. Og juniorer må kun skyde under opsigt af en seniorskytte med mindre særlig tilladelse er givet af den pågældendes forening.
Under overskriften "Junior-spørgsmålet" har Johs. Hansen fra Østerbro Bueskyttelaug et engageret indlæg i julinummeret 1957, hvor han varmt opfordrer foreningerne til at påbegynde et juniorarbejde. Han påpeger, at det er de unge, som er fremtidens bueskytter, der skal føre arbejdet videre. Han appellerer til de mange, som gennem årene har haft glæde og fornøjelse af at dyrke bueskydning, at påtage sig et arbejde for de unge og for bueskydningen. Han fremhæver, at i Sverige og i England og mange andre lande har de store ungdomsafdelinger, og mener, at det også kan gøres her!

Ved årets JM deltog 3 juniorer. En Kaj Brun Kristensen fra Viborg, 745 point, blev fremhævet som et stort talent. Sjællandsunionen afholdt Begyndermesterskab 1. september samt mesterskab for juniorer med deltagelse af 6 juniorer fra Hillerød, Køge, Fr. Sund og Østerbro. Bent Jørgensen, Hillerød vandt med 414 point.
De første bronzemærker erhverves af i alt 6 juniorer fra Køge, Aarhus og samt to fra både Gentofte og Viking Esbjerg. Og lidt senere endnu tre bronzemærker; to fra Fr. Sund og en til Østerbro.

Gennembrud - og juniorrekorder

1958 er året, hvor det lysner. Juniorerne deltager i Vinterskydningen for første gang – i hvert fald i egen juniorklasse. 8 af slagsen fra Jylland. Samt en enkelt fra Rønne - i klasse 7! Der var den gang, da Vinterskydningen blev afviklet på fem på hinanden følgende søndage i februar og marts. Man rejste nok ikke så meget på vinterferie i 1958. Desværre kan de unges resultater ikke ses ud af den endelige resultatliste. Om det er fordi, de er blevet indplaceret i klasserne, eller man har bortskåret dem af pladshensyn i bladet, er ikke til at se.
Jylland havde endvidere egen udgave af Vinterskydningen hvori fire juniorer deltog.
På et bestyrelsesmøde i sjællandsunionen blev det vedtaget, at juniorer kunne indgå i tremandsholdene i den kommende sjællandsturnering udendørs.
I maj afholder Gentofte et fødselsdagsstævne med 91 tilmeldte skytter – herunder i hvert fald fem juniorer, som nu er rykket op i klasserne 2, 3 og 4. Vinder blandt de unge blev Jørgen Tang Holbæk fra Østerbro. Det blev han også ved et stævne i Glostrup med fem juniorer.

Jørgen Tang Holbæk nævnes specielt, fordi der for første gang offentliggøres juniorrekorder i BUESKYDNING. Det sker i juli nummeret 1958, og samme Jørgen besidder dem alle fire: På 60 m 181 p, 50 m 263 p, 30 m 261 p og total 7o5 point – alle sat den 15. juni. Man skal her huske på, at det er med 36 pile på hver afstand og der på 50 m skydes på 122 cm ansigt.
Jørgen T.H. er også den første, som opnår sølvmærket for juniorer, mens nu i alt 16 har skudt sig til bronze.

I Rønne på en generalforsamling diskuterer man oprettelse af en juniorafdeling – efter henvendelse fra forældre hvis poder skyder med bue på gader og stræder. Man er klar over, at det er en stor opgave at påtage sig. I efterfølgende nr. beretter Haderslev om deres drengeafdeling og syntes, at arbejdet er det værd. Et par af de unge har købt svenske stålbuer, men man efterlyser billigere materiel.
Sidst på året ser der ud til, at der er gang i den i Sønderjylland. Både ved Aabenraas (7 - inkl. en pige) og Haderslevs (5) klubmesterskab deltager unge skytter. Og ved Sjællandmesterskabet deltager 8 juniorer fra Hillerød, Nykøbing og Køge.
Ved årets slutning har 21 unge opnået bronzemærke.

DM med juniorer

Det generelle billede i årene 1959 og 1960 er, at der deltager juniorer ved både klubmesterskaber og andre stævner samt Vinterskydningen – specielt i de store unioner Jylland, Sjælland og København. Jørgen T.H. præsterer at slå sin egen rekord på 60 m med 27 point til nu 208 point ved et stævne i Glostrup maj 1959. *"Forbedringen er faktisk formidabel",* noteres det i BUESKYDNING.

I august 1960 annoncerer forbundet i en meddelelse, at man udskriver et officielt DM for juniorer – under forudsætning af mindst 10 unge stiller op. Juniorpiger var også vel-

DM 1960 i Odense. Frederikshavn Bueskytteforening kan skilte med den første (uofficielle) danske juniormester, Palle Nielsen. Her ved siden af Lillian Clausen og Helge Jørgensen, begge Odense.

komne! Nr. 1, 2 og 3 præmieres med "koggerplader". Dog kunne juniorer, som havde opnået dispensation for de almindelige juniorregler og havde deltaget som seniorer i et officielt stævne, ikke starte ved DM for juniores!

I referatet fra DM, som altid i BUESKYDNING var meget udførligt de år, fik juniorerne også deres plads: *"Juniorerne, der for første gang i vor historie stillede op til et DM, virkede i første omgang befriende nerveløse og tog det hele fra oven og nedad som del leg, det rettelig burde være, og det udartede på en harmløs og ubetænksom måde derhen, at deres livsglæde og skydelyst gav større genlyd over pladsen end deres medskytter på seniorsiden kunne kapere. Men efter henstilling om at nedstemme tonen til de nærmeste omgivelser hørte man ikke andet end godt fra den side!*
(Ja, ja! Små 20 år uden ungdom på skydelinjen. Man skulle lige vende sig til...)
Desværre var det betingede tal, 10 deltagere ikke nået, og det var synd for de fem, som stillede op, og det var synd for ham, som vandt sit mesterskab, fordi det "kun" blev uofficielt – men det kan forhåbentlig rettes til næste år.
Juniorerne fortsatte i tavshed deres indbyrdes opgør, men ret hurtigt sørgede Palle Jensen for, at interessen i nogen grad fusede af. Dertil var han for overlegen for hans modstandere. Han nåede på falderebet sit mesterskab. 14 dage efter DM blev han 18 år og er således seniorskytte.

Desværre er kun de tre første nævnt i resultatlisten: Palle Jensen, Frederikshavn 595 p, Martin Christensen, Viborg 503 p og Kurt Mørk, Haderslev 483 p. Og kun jyder - hvilket var lidt underligt, da mesterskabet foregik i Odense, hvorfor man kunne have forventet, at også Sjælland, som ellers var aktive på juniorsiden, ville have været repræsenteret...
Året fortsatte med stævner og klubmesterskaber med deltagelse af de unge. Bl.a. et juniorstævne i Glostrup med 9 deltagere og begyndermesterskab i Gentofte også med juniorer. I Glostrup havde "radiofonien" (Danmarks Radio, hk) været til stede og lavet et interview med de unge, som skulle sendes i et program "Sporten kalder". Ved udgangen af året havde 6 skytter erhvervet sølvmærke og 33 juniorer bronzemærke, og rekorderne på 30 m og totalen havde fået et nyk opad ved en Poul Karlsson fra Haderslev til henholdsvis 286 p og 719 p.

I sin nytårsappel i januarnummeret 1961 beskæftiger formanden C.O. Vaaben-Hansen sig bl.a. med ungdommen. Han mener, at man i foreninger og unioner ikke i tilstrækkelig grad er åbne over for de unge. Selvom han er klar over, at det det kræver anskaffelse af de rigtige rekvisitter, samt at der skal være en dygtig ledelse, som kan sætte ind med vejledning. *"Vi må gøre os klart, at bueskydningens fremtid står og falder med tilgangen af ungdommen".*
Man kunne så måske klandre forbundet for, at de unge i Vinterskydningen måtte nøjes med at skyde i seniorklasserne på lige fod med de voksne skytter...

Året går med de obligatoriske begivenheder

DM 1962. Poul Thorhauge, Silkeborg, Lillian Clausen, Paw og John Larsen, Lyngby.

og juniorerne deltager med vekslende hyppighed. Bl.a. Har Lyngby deltagelse af 8 deltager i tre(!) klasser, og 6 juniorer skyder ved et stævne af en nyetableret klub, Rødding. Flere andre foreninger har også unge på resultatlisten.
Til det kommende DM annonceres, at der nu "kun" skal deltage 6 damer og 6 junior før mesterskabet bliver officielt! Der er håb forude. I Kolding deltager 11 juniorer i juli måned. Faktisk den klasse med flest deltagere. Så, jo!
Ved årets DM i Vejle deltager 9 juniorer - herunder en "pige-junior", M. Jørgensen fra "Pilen" i Odense. som det er nævnt i resultatlisten, med Ole Friis Knudsen fra Haderslev som vinder. Desværre indeholder bladet ikke noget foto af den første "officielle" juniordanmarksmester.

Det er nu mere reglen end undtagelsen, at der deltager unge skytter ved diverse stævner og mesterskaber.
Ved et bestyrelsesmøde i Sjællands Bueskytteunion først på året 1962 blev et forslag om at indføre 70 m også for juniorer diskuteret, således at disse på lige fod med de voksne også kom til at skyde 144 pile. Ved et stævne i Glostrup Kr. Himmelfartsdag gjorde man så et forsøg, hvor fem juniorer deltog. Men det var ikke mange point, der blev scoret på 70 m den dag. Dog opnåede Alfred Jørgensen, Frederikssund i juniorklasse tre 129 point. Også ved stævner i Aarhus og Lyngby ses det af resultatlisterne, at man skød på fire afstande i juniorklassen.
I en meddelelse fra Lyngby, som skulle stå for årets DM, annonceres, at juniorerne skulle skyde på damernes fire afstande – altså 144 pile. Men der var man nok for tidligt ude. For i resultat liste fra samme DM ses det, at der blev skudt efter DBSFs gældende. Altså på 6o-, 50- og 30 m. En silkeborgskytte, Poul Thorhauge vinder over syv andre unge med endnu en pige-junior. Han opnår 735 point og ny dansk rekord. (229, 245 og 261 point). Husk her på, at de 245 point på 50 m er skudt på 122 cm ansigt...

Så rykker det...

Ved årsskifter 1962-63 glæder den nye formand, Ejnar Tang-Holbæk sig bl.a. over en 10 % tilgang af nye medlemmer samt en del rekordforbedringer – også hos damer og juniorer.

1963 er året, hvor der for første gang foreligger mulighed for juniorer at deltage i udlandet. Det er det svenske forbund, som indbyder til "juniortävling" i anledning af det svenske Riksidrottsforbunds 60 års jubilæum. Der skal skydes i to klasser piger og drenge, og deltagerne må ikke være fyldt 19 år. Programmet er for drengene den hjemlige dameronde på 144 pile, mens pigerne ikke skal skyde 70 m og altså kun 108 pile.
Man har til hensigt fra forbundets side at sende en junior til stævnet og opfordrer de unge mennesker til at intensivere træningen. Samtlige foreninger, som har juniorer, der er så godt skydende, at de kan komme i betragtning, skal indsende licenskort og resultater fra samtlige stævner fra året før. Den junior, som bliver sendt til Sverige, deltager på forbundets regning.
Men på det tidspunkt er man i foreningerne ikke helt med på ideen. I hvert fald må man i næste nr. efterlyse reaktioner fra foreningerne. Og hvis ikke der kommer flere refleksioner, må man desværre melde afbud.

Frank Larsen, Glostrup er den første junior, som deltager i en officiel begivenhed udenlands. Læg mærke til hans skydestil, som meget ligner den, der doceres i dag.

Dog i juninummeret fremgår det, at en Frank Larsen fra Glostrup *"kaster glans over dansk bueskydning",* hvor han bliver nr. 3 blandt 17 andre herrejuniorer fra Sverige og Finland med det flotte resultat 1041 point. En svensker vinder med 1083 point. Han er bedst på både 60- og 50 m. Der deltog to piger, som efter resultatlisten at dømme alligevel også skød på 70 m!
I referatet nævnes det, at Frank i telegrammet hjem ikke nævnte noget om antal point, men da det blev nævnt i radioavisen, begyndte telefonerne at gløde…
Ved en foregående udtagelsesskydning i maj mødte Frank to andre juniorer, Alfred Larsen, Frederikssund og Bent Henriksen fra Helsingør. Frank satte tre nye rekorder ved den lejlighed på 70- og 60 m samt totalt.

Frank giver selv en beretning om turen til det svenske i et senere nr. BUESKYDNING. Af den kan man læse, at han blev sendt af sted uden leder fra Havnegade og ankom til Malmø kl. 21.35, hvorfra han skulle med toget nordpå – faktisk små 700 km. Han ankom næste dag ved middagstid til Bollnäs, hvor konkurrencen skulle foregå dagen efter. Frank måtte selv opsøge et cafeteria i byen for at spise aftensmad, da der ikke var restaurant på hotellet. Han beretter kort om skydningen – at han bl.a. på 60 m skød det samme som den svenske rekord, 293 point. Franks serie: 222, 293, 245, 281 og total 1043.
Han blev dog modtaget i Havnegade mandag morgen af sekretæren for forbundet, Ib Hrouda-Rasmussen samt formanden for Glostrup, Erling Pedersen med blomster og hilsen fra forbundet…

Vinterskydningen 1963 skydes efter ændrede regler. Fremover skydes der kun på 25 m, og foreningerne indskærpes, at det er på 60 cm ansigt og ikke på det 80 cm, der bruges på 30 m! Derudover går skydningen over syv omgange mod før fem, og kun de fem bedste tæller. Derudover skal damer og juniorer deltage på lige fod med seniorer, men i deres egne klasser. Damerne opdeles i pulje A og B, mens alle juniorer kun skyder i den samme. 111 seniorer, 13 damer og 8 juniorer fuldfører. I juniorklassen vinder en Bent Hendriksen fra Helsingør med 2162 point - gennemsnit 432 p for de fem bedste serier. Før omtalte Lis Jacobsen bliver som eneste pige nr. 5 med et gennemsnit på 375 point. De bedste 17-18 årige i dag skyder jo nogle flere point.
Bedre materiel og bedre træning (?)

Rekorderne over den nye juniorronde - identisk med dameronden – bliver så offentliggjort for første gang i juninummeret:

70 m: 194 p, Frank Larsen, Glostrup.
60 m: 229 p, Bent Hendriksen, Helsingør.
50 m: 192 p, Frank Larsen, Glostrup.
30 m: 286 p, Poul Karlsson, Haderslev.
Total: 871 p, Frank Larsen, Glostrup.

Bemærk forskellen på antal point på 50 m efter den gamle og ny ronde – 122 cm og 80 cm ansigt. Grunden til at Frank Larsens resultater (222, 293, 245, 281 og total 1043) ikke figurerer på rekordlisten bunder i, at han lige akkurat var fyldt 18 år før skydningen. Hans resultat bliver dog rosende omtalt i formandens beretning ved årets forbunds-

Rekordlisten efter den gamle juniorronde er at læse sidste gang i majnummeret 1963:

60 m: 219 p, Bent Hendriksen, Helsingør 09.10.62.
50 m: 263 p, Jørgen Tang Holbæk, Østerbro 15.06.58 (122 cm ansigt).
30 m: 286 p, Poul Karlsson, Haderslev 07.08.60.
Total: 736 p, Poul Thorhauge, Silkeborg 02.09.62.

DM 1963 i Rønne: Bent Henriksen, Helsingør, Grethe Østergaard, Nykøbing og Pan Helle Sørensen, København

møde på Bornholm og igen i hans nytårshilsen januar 1964.
Ved udgangen af året er rekorden på 70 m forbedret til 228 point ved den nye danmarksmester Bent Henriksen samt rekorden totalt ved en anden helsingørskytte, Erik Madsen, til 987 point. Den øgede tilgang af juniorskytter kan nu også ses af resultaterne.

Det generelle indtryk er, at der nu deltager juniorer i stort set alle stævner, klubmesterskaber og unionsmesterskaber. Og ved årets slutning har de første 9 opnået guldmærket. Men endnu er juniorerne ikke kønsopdelt, hvilket kunne være medvirkende til, at piger stadig er en sjælden vare.
Ved årets DM med Rønne Bueskytte Laug som arrangør deltager dog lidt skuffende kun 5 juniorer – igen med frk. Lis Jacobsen (nr. 4) som eneste pige. (Ja, der er langt fra Danmark til Bornholm. Faktisk længere end fra Bornholm til Danmark, hk...)
Nå, til gengæld bliver der sat to nye rekorder ved Bent Henriksen (Hendriksen?) - den nye danmarksmester - fra Helsingør på 70 m med 228 p og en ny skytte, Kjeld Mogensen fra Rønne på 30 m med 292 point. I referatet bliver rekorderne samt frk. Lis´ præstation nævnt: *"Fremhæve vil vi også gerne juniorskytterne, der her afslørede de rigtige takter. Og det gælder ikke alene mesteren, men alle deltagerne i den afdeling. Noget af det mest imponerende var lille Kjeld Mogensens nye 30 m rekord, og Lis Jacobsens pæne resultater som pigejunior. Med slige juniorer er DBSF godt hjulpet fremover".*

Vinterskydningen 1963-64 har rekorddeltagelse på både senior-, dame- og juniorsiden. 23 juniorer er med fra første omgang. I alt deltager omkring 200 skytter fordelt på to "puljer" for damer, 8 klasser fra "Elite" til klasse 7 for herreseniorer og en enkelt juniorklasse. 26 foreninger deltager i holdskydningen. Reglerne er endnu engang ændret derhen, at der nu skal skydes 2 x 36 pile mod før kun 2 x 30. Afstanden stadig 25 m. Der skal skydes 10 omgange, hvoraf de 7 bedste tæller.
19 juniorer fuldfører, og Erik Madsen fra Helsingør vinder med 4059 point – 353 point mere end nr. 2 for de 7 omgange. For ligesom at sammenligne med dagens resultater svarer det gennemsnitlig til 483 point for 60 pile pr. omgang. Godt nok på 25 m og med et 60 cm ansigt, men erfaringsmæssigt svarer det rimeligt godt til 18 m med 40 cm. ansigt. Og ja. Der er endnu et stykke vej til vor tids bedste ungdomsskytter. (Materiel og træning?)
Efterfølgende blev der i foråret 1964 skudt en afslutning på Vinterskydningen i Hørsholmhallen med de otte bedste herrer og de fire bedste damer. Juniorerne måtte ikke være med. Skydningen blev i øvrigt betegnet som et "uofficielt danmarksmesterskab" indendørs. Og som sådan formentlig forløberen for det vi ser i dag med DM for både senior og ungdom.
Også Jyllands Bueskytteunion afholdt indendørs mesterskab i 1964 med 58 deltagere – heraf 3 juniorer.

Fremgang overalt

I januarnummeret 1964 meddeler forbundet, at man har modtaget en invitation fra Sverige til BALTIC ARCHERY JUNIOR CHAMPINONSHIP i Malmø i juni måned. Der kan

Kjeld Mogensen, Rønne Bueskytte Laug midt i 1960-erne. Foto af dagbladet Bornholmerens fotograf.

deltage fire piger og fire drenge i hver sin klasse. Forbundet har forventninger om, at det ville være relevant for drengene, men for pigerne kunne det jo nok knibe. Så: *"Gå i skarp træning allerede nu, og vær med i konkurrencen om pladserne på holdet i Malmø".* Senere bliver det annonceret, at skydningen er flyttet i til august, og at også seniorer kan deltage, men at deltagerantallet ikke må overstige 10 inkl. juniorer.
PÅ et bestyrelsesmøde kundgøres det, at ungdommen beslaglægger fire pladser, og andre interesserede må henvende sig. Disse skal dog have en vis skydefærdighed!
I julinummeret meldes nu om kun tre juniorer, og andre interesserede - både herrer og damer - må henvende sig inden den 10. juli. Derefter kan der ikke læses mere om det stævne. Formentlig kom man ikke af sted til det svenske. Hvad der gik galt, er ikke til at vide, men det kunne tænkes, at der et sted i systemet sad nogle med "røde" ører. Retfærdigvis kan det også hænge sammen med, at man ugen før skulle arrangere Nordisk Mesterskab i Lyngby, hvilket af både skytter og forbund måske blev prioriteret højere. Men lidt synd for de unge skytter, som ikke skulle deltage ved NM.

Sjællands Bueskytte Union offentliggør februar 1964 "Årets Rangliste" for sjællandske skytter efter et specielt pointsystem, hvor DM og sjællandsmesterskaber vejer tungest. Endvidere ekstra point for resultater for damer og juniorer over 900- og 800 p. Tre juniorer er på listen med de to helsingørskytter, Bent Henriksen og Erik Madsen som nr. 1 og 2. Lis Jacobsen, Paw nr. 3.
Unionen omtaler samtidig den fremgang i resultaterne de sjællandske skytter har præsteret – herunder 4 seniorrekorder, 3 damerekorder og hele 7 juniorrekorder. Alle sammen sjællandske rekorder!
Ved et fødselsdagsstævne i Lyngby i juni præsterer førnævnte Erik Madsen hele 5 nye danske rekorder, hvilket bliver noteret af redaktøren af bladet: *"... og ved et stævne i Lyngby kom det ventede gennembrud. At det blev så voldsomt, havde man vel ikke ventet, men Erik er så godt skydende, at ikke mange af vore seniorer kan holde ham stangen. Det må ønskes, at han holder sin standard med henblik på de kommende år – sikken en triumf at have overfor vore udenlandske venner/konkurrenter. Hold fast, Erik, og lykke til!"* Eriks rekorder: 70 m 249 p. 60 m 276 p. 50 m 263 p. 30 m 314 p. og total 1102 point. En forbedring på hans egen tidligere rekord på hele 115 point!
SBBU udtager frk. Lis Jacobsen til dameholdet i matchen mod Skåne, og hvis man kan formå svenskerne også arrangere en juniormatch, bliver det med de to fra Helsingør.

Bornholms Bueskytteunion modtog besøg fra deres svenske venner i Karlshamn i pinsen, hvor 5 svenske og 3 bornholmske juniorskytter deltog. Bornholmerne måtte se sig slået af en svensker med mere en 100 point. De tre bornholmere blev nr. 2, 3 og 4.
Senere på sæsonen genbesøger man vennerne i Karlshamn, hvor de bornholmske juniorer når nye højder med tre danske rekorder. Af i alt 30 juniorskytter bliver Bent Mogensen nr. 1 med totalt 1081 p. Undervejs bliver det til nye danske rekorder på 60 m med 286 p og på 30 m med 316 p. Lillebror Kjeld tog sig af 70 m med 252 p, også dansk rekord.

Ved årets DM i Aarhus deltager 10 juniorer med skytter fra Helsingør og Rønne i spidsen. Erik Madsen fra Helsingør vinder over Kjeld Mogensen, Rønne og sidste år mester, Bent Henriksen, også Helsingør. Undervejs må rekorden på 50 m lade livet. Kjeld skyder 266 p, tre point højere end Erik Madsens små tre måneder gamle notering.
I referatet noteres det nu ikke mere som en overraskelse:
"At juniorerne også ved dette stævne satte ny dansk rekord nævnes kun for en ordens skyld, for det er jo slet ingen sensation fra deres side." Og videre: *"... hos juniorerne udspandt der sig den traditionelle nådesløse kamp mellem Erik Madsen, klubkammeraten*

Danske mestre 1964: Flemming Jensen, Silkeborg, Anne Jørgensen, Odense og Erik Madsen, Helsingør.

Bent Henriksen og de to Mogensen´er fra Rønne, og det tør nok siges, at der ikke blev givet ved dørene i denne lejr. Det er pragtfuldt at se den ildhu og interesse, disse unge mennesker går til opgaven med. Legen ved kampen ligefrem stråler ud af dem, men deres omhu med sigte og aftræk kunne og burde danne skole hos mange seniorskytter. Læg mærke til dem – her er virkelig noget at lære."
Havde der været holdskydning i juniorrækken, havde Helsingør vundet med 2921 point over Rønne med 2906 point.

Ved Sjællandsmesterskabet deltog de tre stærke juniorer fra Helsingør, hvor vinderen Bent Henriksen nu var 135 point bedre end vinderen i dameklassen. Hvor i øvrigt frk. Lis Jacobsen blev nr. 2 med 873 p. – 71 point bedre end hendes debut ved DM som seniordame.
Københavns Bueskytte Union fejrede sit 25 års jubilæum med en skydning i oktober, og trods køligt vejr og modvind(!) fuldførte 51 skytter – med junior Bent Henriksen, Helsingør, som i dagens anledning skød i kl. A og vandt skydningen foran flere af de etablerede seniorer.
Det må formodes, at ungdomsskydningen nu blev taget alvorligt både hos foreninger, unioner og forbund!

1965 - efter 25 år

Formanden Ejner Tang Holbæk betegner i sin nytårshilsen til foreninger og medlemmer, at fremgangen i dansk bueskydning har været eksplosiv. Specielt fremhæver han de unge skytter: *"... man må have lov til at glæde sig over ungdommens fremstormen. Man skal vare sig for at spå, men fortsætter vore juniorskytter i det gode spor, de har brugt i 1964, ligger der endog mange triumfer og venter forude..."*

Vinterskydningen er nu blevet så omfattende, at man i bladet kun nævner de fem bedste i hver klasse, hvorfor det ikke er muligt at spotte juniorskytterne – som åbenbart også er indplaceret i klasserne. Til gengæld fremgår de ved JM indendørs i Vejle, hvor fire randersskytter og en fra Skive deltager. Bent Gindesgaard fra Randers bliver jysk juniormester med 541 point. (Omregnet til 60 pile, 460 point).
Det uofficielle DM indendørs – afslutning på Vinterskydningen var igen uden juniorer.

I aprilnummeret inviteres til international en korrespondance FITA-match over "DUBLE AMERICAN ROUND" - det vi kender som 900 -ronden. Bare med 60 pile på hver afstand. Det fremgår ikke, om det var 180 pile på én gang eller om der blev skudt over to omgange. Men juniorerne var med. To piger og 20 drenge fra så eksotiske lande som Indonesien, New Zealand og Australien. Kjeld Mogensen, Rønne blev nr, tre blandt drengene med 1050 point. Fem danske drenge deltog. Svenskerne vandt holdskydningen med godt 100 point til Danmark.

Samme Kjeld Mogensen skød ved et stævne i Rønne i maj over de tre bestående rekorder på 60 m, 50 m samt total. Resultaterne kunne ikke godkendes som rekorder, da kun skytter fra Rønne deltog. Ved en tilsvarende skydning senere på sommeren nåede Kjeld 1153 point totalt - som heller ikke kunne godkendes. Kjeld markerede sig de efterfølgende år, som en af Rønnes allerbedste bueskytter. Desværre omkom han under en ferie på Cypern i 1975 på toppen af sin formåen.

Også ved JM 1964 blev der fotograferet: Flemming Jensen, Silkeborg vandt både JM og DM det år.
Grethe Tanggaard, Randers og junior John Petersen, Vejle måtte "nøjes" med JM!

Ved unionsmatchen i Herlufsholm med deltagelse af Jylland, Fyn, Sjælland og Bornholm deltog også juniorer. Af resultatlisten ses kun tre af dem med Erik Madsen, Helsingør som vinder - trods en ny rekord af Kjeld Mogensen, Bornholm på 30 m med 318 point. En Bent Gindesgaard, Randers blev treer. Stævnet blev i øvrigt vundet af Arne Jacobsen, Frederikshavn - senere OL-deltager i Montreal 1976 - i ny dansk rekord på 1143 point. 31 point bedre end den bestående. Men det er en helt anden historie... Ved JM, SM og BM skyder juniorerne nu lystigt med, som de gør ved langt de fleste andre stævner og mesterskaber. Også i Sjællands dyst med broderfolket i Skåne, hvor de to fra Helsingør, Erik Madsen og Erik Poulsen banker svenskerne.

Ved DM i Hillerød deltager 10 juniorer, og Bent Gindesgaard fra Randers vinder foran Kjeld Mogensen, Rønne og Erik Poulsen, Helsingør. I referatet i BUESKYDNING henrykkes referenten over den *"ubarmhjertelige kamp om sejrens palmer"*, som de unge mennesker var ude i. Desværre intet foto herfra! De danske juniorrekorder på FITA-ronden recurve efter 25 år på: 70 m: 252 p. 60 m: 262 p. 50: m 266 p og 30 m: 318 p.

Ved året 1965s udgang – og efter 25 års pionérarbejde var de unge blandt bueskytterne kommet for at blive. Det tog en del år, før der rigtig kom gang i den. Først krigsårene til 1945 og derefter år med importforbud og mangel på mange ting. Pengene var små i både foreninger og hos familierne, så betingelserne var ikke de bedste. Det var først i 1960-erne samfundet kom rigtig i omdrejninger, og det har naturligvis også sat sit præg i bueskytteforeningerne.

Når man i dag ser, hvordan de unge bueskytter deltager i stævner og mesterskaber og ikke bare nationalt, kan man ikke lade være med at glæde sig. Må det blive ved...

Skulle nogen, som læser dette kompendium, ligge inde med fotos af ungdomsskytter fra den pågældende periode, er man velkommen til at sende disse til undertegnede. Enten digitalt eller papir. Sidstnævnte vil blive returneret efter endt brug.
Men det er vigtigt, at navn, tid, sted og begivenhed kan verificeres.

Holger Kürstein, Nørre Løkke 17, 3700 Rønne
Mail: h.kurstein@mail.tele.dk